

**Nagybaracska Község Önkormányzata Képviselő-testületének .../2017(... ..) sz.
önkormányzati rendelete a településkép védelméről¹**

Nagybaracska Község Önkormányzat Képviselő-testülete a településkép védelméről szóló 2016. évi LXXIV. törvény 12. § (2) bekezdés a)-h) pontban kapott felhatalmazás alapján, az Alaptörvény 32. cikk (1) bekezdés a) pontjában a Magyarország helyi önkormányzatairól szóló 2011. évi CLXXXIX. törvény 13.§ (1) bekezdésében és az épített környezet alakításáról és védelméről szóló 1997. évi LXXVIII. törvény 29.§ (3) és 57. § (3) bekezdésében meghatározott feladatkörében eljárva, a településfejlesztési koncepcióról, az integrált településfejlesztési stratégiáról és a településrendezési eszközökről, valamint egyes településrendezési sajátos jogintézményekről szóló 314/2012. (XI. 8.) Kormányrendelet (továbbiakban: Kormányrendelet) 43/A. § (6) bekezdés c) pontjában biztosított véleményezési jogkörében eljáró

- *Bács-Kiskun Megyei Kormányhivatal Állami Főépítésének,*
- *a Duna-Dráva Nemzeti Park Igazgatóságának,*
- *a Miniszterelnökség Örökségvédelemért Felelős Helyettes Államtitkársága,*
- *a Nemzeti Média- és Hírközlési Hatóság, valamint*
- *a partnerségi rendelet szerinti résztvevők*

véleményének kikérésével a következőket rendeli el:

**I. Fejezet
Általános rendelkezések**

1. A rendelet célja, hatálya és alkalmazása

1. § E rendelet célja Nagybaracska Község településképeinek, épített környezetének megőrzése érdekében a helyi építészeti értékvédelemmel, a településképi követelményekkel és a településkép-érvényesítési eszközökkel kapcsolatos szabályok megállapítása.
2. § E rendelet területi hatálya Nagybaracska Község közigazgatási területére terjed ki.
3. § E rendelet előírásait Nagybaracska Község Önkormányzat (a továbbiakban: Önkormányzat) Képviselő-testülete által elfogadott településrendezési eszközökkel együtt kell alkalmazni.
4. § Jelen rendelet részét képezik az alábbi melléletek:
 1. melléklet: A településképi szempontból meghatározó területek lehatárolása
 2. [melléklet: Művi értékvédelem - helyi védett épületek, építmények listája²](#)
 3. melléklet: Természetvédelem alatt álló területek
 4. [melléklet: Növénytelepítésre vonatkozó előírások](#)
 5. [melléklet: Óshonos és honos fafajok](#)
 6. melléklet: Növénytiltó listák
 7. [melléklet: A község közigazgatási területén belül működő mobiltelefon tornyok](#)

¹ Fekete betűs szöveg: a javasolt általános előírások

² [Kék betűs szöveg: a HÉSz-ből átvett előírások](#)

8. melléklet: Településképi véleményezés – KÉRELEM minta
9. melléklet: Településképi bejelentési tervdokumentáció – KÉRELEM minta

2. Értelmező rendelkezések

5. § E rendelet alkalmazásában:

1. Áttört kerítés: olyan kerítés, amelynek a kerítés síkjára merőleges átláthatósága 50%-nál nagyobb mértékben nem korlátozott.
2. Cégtábla: A cég nevét és székhelyét feltüntető tábla.
3. Címtábla: Az intézmény, vállalkozás nevét, vagy egyéb adatait feltüntető tábla.
4. Fényreklám: tartószerkezeten elhelyezett, reklám megjelenítésére alkalmas led panel, videófal, monitor.
5. Hirdető-berendezés: hirdetések, reklámok elhelyezésére szolgáló, fixen rögzített vagy mozgó, közterületről érzékelhető szerkezet, mely képi, illetve hang effektusok megjelenítésére, valamint információk tárolására is alkalmas.
6. Óriásreklám: az A0 (841x1189 mm) méretet meghaladó méretű, hirdetések elhelyezésére alkalmas közterületről látható építmény.
7. Védett érték: helyi egyedi védelem alatt álló épület, építmény, építményrész, egyéb elem.

II. Fejezet

A helyi védelem

3. A helyi védelem célja

- 6. §** (1) A helyi építészeti érték minden olyan helyi építészeti, településszerkezeti, falu- és utcaképi, építészeti, történeti, régészeti, képző- és iparművészeti szempontból védelemre érdemes területek, épület-együttesek, építmények, épületrészek, köz- és műtárgyak, növények vagy növény-együttesek, valamint az ezeket körülvevő építészeti környezet, ami nem minősül műemléknek, műemlék jellegű vagy műemléki környezetnek, azonban az Önkormányzat szakértői javaslatok alapján megőrzendők, védendőnek ítélik.
- (2) A helyi értékvédelem feladata a különleges oltalmat igénylő értékek számbavétele, meghatározása, nyilvántartása, dokumentálása, valamint a nyilvánossággal történő megismertetése.

4. A helyi védelem fajtái

- 7. §** (1) A helyi védelem területi vagy egyedi védelem lehet.
- (2) A helyi területi védelem a település és környezetének egészére vagy összefüggő részére kiterjedő
- a) helyi településszerkezet védelem (utcahálózat, beépítési mód)
 - b) helyi védett településképi (utcaképi)
 - c) helyi védett környezet (növényzet, természetes környezet)
- (3) A helyi egyedi védelem a jellegzetes, értékes, illetve hagyományt őrző építészeti arculatot, településszerkezetet meghatározó valamely
- a) építményre, építményrészletre vagy az alkalmazott anyaghasználatra, tömegformálásra, homlokzati kialakításra,
 - b) táj- és kertépítészeti alkotásra, egyedi tájértékre, növényzetre,

- c) szoborra, képzőművészeti alkotásra, utcabútorra,
 - d) az a)-c) ponthoz kapcsolódóan az érintett földrészlet, telek egészére vagy egy részére terjedhet ki.
- (4) Az önkormányzat a (3) bekezdésben foglaltak figyelembe vételével helyi egyedi művi értékvédelem alá helyezte a 2. mellékletben meghatározott értékeket.³

5. A helyi védelem alá helyezés, valamint megszüntetés szabályai

- 8. §** (1) A helyi védelem alá helyezést vagy annak megszüntetését bármely természetes személy, jogi személy, jogi személyiséggel nem rendelkező szervezet - írásban - a polgármesternél kezdeményezheti.
- (2) A helyi építészeti örökség értékeinek feltárása, számbavétele, védetté nyilvánítása, fenntartása, fejlesztése, őrzése, védelmének biztosítása a települési önkormányzat feladata.
 - (3) A helyi védelem alá helyezésre vonatkozó kezdeményezésnek tartalmaznia kell:
 - a) a védelemre javasolt érték megnevezését,
 - egyedi védelem esetén címét, helyrajzi számát,
 - területi védelem esetén a terület lehatárolását a helyrajzi számok megjelölésével,
 - b) a védelem jellegével kapcsolatos javaslatot,
 - c) a védelemmel kapcsolatos javaslat rövid indokolását,
 - d) a kezdeményező nevét, megnevezését, lakcímét, székhelyét.
 - (4) A helyi védelem megszüntetésére vonatkozó kezdeményezésnek tartalmaznia kell:
 - a) a védett érték megnevezését,
 - egyedi védelem esetén címét, helyrajzi számát,
 - területi védelem esetén a terület lehatárolását a helyrajzi számok megjelölésével,
 - b) a védelem törlésével kapcsolatos javaslat rövid indokolását,
 - c) a kezdeményező nevét, megnevezését, lakcímét, székhelyét.
 - (5) A védelem megszűnik, ha
 - a) a helyi védett érték helyrehozhatatlanul megsemmisül,
 - b) a helyi védett érték magasabb jogszabályi védeltséget kap, vagy
 - c) ha a Képviselő-testület a helyi védelmet megszünteti.
 - (6) A helyi védetté nyilvánításról, annak módosításáról, vagy megszüntetéséről értesíteni kell:
 - a) az érintett ingatlan tulajdonosát(aít) postai úton,
 - b) műalkotás esetén az élő alkotót, vagy a szerzői jog jogosultját,
 - c) az illetékes építésügyi hatóságot,
 - d) a kezdeményezőket.
- 9. §** A helyi védelem alá helyezést elrendelő önkormányzati rendelet hatályba lépésétől számított 15 napon belül a jegyző kezdeményezi az ingatlanügyi hatóságnál a védelem jogi jellegként való feljegyzését.

- 10. §** (1) A helyi egyedi védelem alá helyezett építmény, közterülettel határos építményrészlet, alkotás, utcabútor csak egységes megjelenésű táblával jelölhető meg, amelynek a védelem tárgyának megnevezése mellett a következő szöveget kell tartalmaznia: „*Nagybaracska Község Önkormányzata által védetté nyilvánított helyi érték - évszám*”. A tábla anyaga kő, fa, vagy fém.

³ Zöld szöveg: módosítható előírások

- (2) A tábla elkészítettetéséről, elhelyezéséről a polgármester gondoskodik. A tábla elhelyezését az érintett ingatlan tulajdonosa tűrni köteles. A tábla elhelyezése, fenntartása és pótlása az önkormányzat feladata.
- (3) Helyi védelem alatt álló növényt az e célra rendszeresített „*Nagybaracska Község Önkormányzata által helyi védelem alá vont növény - évszám*” feliratú táblával jelölhető meg, annak közvetlen környezetében. A tábla elhelyezését a tulajdonos tűrni köteles. A tábla elhelyezése, fenntartása és pótlása az önkormányzat feladata.
- (4) A helyi védettség tényét közlő táblán kívül az önkormányzat elhelyezhet egyéb a védettséggel összefüggő tény, adatot is közlő táblát a védett értéken vagy annak környezetében. A tábla elhelyezése, fenntartása és pótlása az önkormányzat feladata.

6. A helyi védelem alatt álló értékek nyilvántartása

- 11. §** (1) A helyi védelem alá helyezett értékekről (a továbbiakban: védett érték) az önkormányzat nyilvántartást vezet, amelybe bárki betekinhet.
- (2) A nyilvántartás tartalmazza:
 - a) a védett érték megnevezését,
 - b) a védett érték nyilvántartási számát,
 - c) a védett érték azonosító adatait (alkotó megnevezése),
 - d) a védelem típusát,
 - e) a védett érték helymeghatározásának adatait, területi védelem esetén a védett terület lehatárolását, (utca, házszám, helyrajzi szám),
 - f) a védelem rövid indokolását az értékvizsgálat alapján,
 - g) a védett értékhez fűződő korlátozásokat,
 - h) a védett érték állapotfelmérésének adatait,
 - i) a helyreállítási javaslatot,
 - j) a védett értékhez kapcsolódó támogatásokat,
 - k) a védett értékkel kapcsolatos intézkedéseket (tulajdoni lapon jogi jelleg feltüntetése, törlése).
 - (3) A nyilvántartás naprakész vezetéséről a jegyző gondoskodik.

7. A védettséghez kapcsolódó tulajdonosi kötelezettségek

- 12. §** (1) A védett érték karbantartása, állapotának megóvása a tulajdonos kötelezettsége.
- (2) A védett érték megfelelő fenntartását és megőrzését elsősorban a rendeltetésnek megfelelő használattal kell biztosítani.
 - (3) A közterületen álló védett növényzet esetenként szükséges növényvédelméről, rendszeres fenntartásáról az önkormányzat köteles gondoskodni, szakértő bevonásával.

8. A helyi védelemmel érintett ingatlanok költségviselése

- 13. §** (1) A védett érték tulajdonosának kérésére a szokásos jó karban tartási feladatokon túlmenő, a védettséggel összefüggésben szükségessé váló, a tulajdonost terhelő munkálatok finanszírozásához az önkormányzat támogatást adhat.
- (2) A támogatás mértékét az önkormányzat Képviselő-testülete évente a költségvetésben határozza meg.
 - (3) Az (1) bekezdés szerinti önkormányzati támogatás csak az esetben nyújtható, ha:

- a) a védett értéket a tulajdonos megfelelő módon fenntartja (karbantartja), azt neki felróható módon nem károsítja,
- b) a karbantartással és az építéssel összefüggő előírásokat és szabályokat maradéktalanul betartja,
- c) a tényleges munka szabályszerűen kerül elvégzésre.

III. Fejezet

Településképi szempontból meghatározó területek

9. Nagybaracska Község településképi szempontjából meghatározó területei

14. § Az önkormányzat a településképi szempontjából meghatározó területekként jelöli ki az 1. számú melléklet szerint Nagybaracska Község teljes közigazgatási területét:

- a) Falusias terület;
- b) Üdülő terület;
- c) Fűzes-Ősláp terület;
- d) Külterület.

IV. Fejezet

Településképi követelmények

10. Településképi szempontból meghatározó területeken az építmények anyaghasználatára vonatkozó általános építészeti követelmények

15. § (1) A község közigazgatási területén az épületek külső megjelenésében kerülendők a feltűnő, tájidegen építési elemek, a mesterkélt, feltűnő színek (pl. citromsárga, rózsaszín). Homlokzatokon (falburkolat, tető) olyan színárnyalatok alkalmazandók, melyek a hagyományos építőanyagokra (cserép, fa, egyéb természetes anyagok) és vakolatokra jellemzők.
- (2) A homlokzatok burkoló anyaga – a gazdasági területek kivételével – nagyeleemes fém és műanyag hullám- illetve trapézlemez burkolat nem lehet.
 - (3) A harsány színű községképbe nem illő tetőfedő anyag alkalmazása nem engedhető meg.
 - (4) Műanyag előtető nem építhető.
 - (5) Homlokzatokon és tetőhéjazatként zavaró fényhatást okozó, tükröződő felületek nem alkalmazhatók.
 - (6) Az épületek homlokzatainak, nyílászáróinak színezésére rikító színek (pl.: citromsárga, lila, neon színek stb.) használata településképi-védelmi szempontból nem megengedett.

11. Falusias területre

vonatkozó területi építészeti követelmények

11.1 A fő- és mellékfunkció beépítés telepítési módja

16. § (1) A telkek beépítésének hagyományai szerint a gazdálkodás célját szolgáló épület a gazdasági udvar végén keresztbefordítottan keresztcsűrők is elhelyezhetők, ez esetben is biztosítani kell a hátsókertbe való bejárást.
- (2) Új kétsoros beépítés a kialakultak kivételével nem létesíthető, az oldalkertben már meglévő mellékfunkciót betöltő (nyárikonyha) bontása esetén új épület nem létesíthető.

11.2 A zöldfelület kialakításának követelményei

17. § (1) A telkek területének burkolatlan, be nem épített részét zöldfelületként kell kialakítani.

- (2) A telken meglévő értékes fa megtartandó, ha a telek beépítését és az építési program megvalósítását ez nem lehetetleníti el.⁴
- (3) Fát, 3 m-nél magasabbra növő bokrot a szomszédos, nem közterületi telek határához belterületen legalább a várható koronaátmérő felének megfelelő távolságra kell ültetni, épülettől legalább 3 m-rel kell elmaradni.
- (4) A temető területen új parcella kialakításánál előfásítás szükséges, még a temetkezés megkezdése előtt.
- (5) A növénytelepítésre vonatkozó előírásokat a 4. számú melléklet tünteti fel.
- (6) A település belterületén fás növényzet ültetése esetén - környezetvédelmi-, értékvédelmi és látványvédelmi érdekek miatt, tájban honos fa- és cserjefajok alkalmazandók. Az őshonos és honos fafajok listáját e rendelet 5. sz. melléklete tartalmazza.
- (7) A településképi szempontból meghatározó területen a 6. mellékletben szereplő növényfajok nem alkalmazhatók.

11.3 A kerítés kialakításának követelményei

18. § (1) Saroktelkek esetében a telek határain épített kerítésnek a telek sarokpontjától 2-2 m-es távolságig a lábazat feletti teljes felületen, áttört kialakításúnak kell lennie.

- (2) Az utcafronti kerítés magassága legfeljebb 1,80 m lehet.
- (3) Az oldal és hátsó telekhatáron építendő kerítés magassága nem haladhatja meg a 2,0 m-t.
- (4) Az utcafronti kerítés épített oszlopainak tetején, kapu épített tetőszerkezetének tetején, illetve bármilyen épített kerítésépítményen, amennyiben arra térbeli díszítés kerül, díszítésként hagyományos geometriai forma (pl. gömb, kocka, gúla stb.), illetve történelmi, vallási tárgyú emlék alkalmazandó.
- (5) Az ingatlanok kerítéseinek színezésére rikító színek (pl.: lila, neon színek stb.) használata településképvédelmi szempontból nem megengedett.
- (6) A meglévő kerítések megtarthatók, felújíthatók.

11.4 Közlekedési célú közterületek kialakításának követelményei

19. § (1) Azon közterületek, ahol a szabályozási szélesség lehetővé teszi, fásított zöldfelülettel alakítandók ki.

- (2) Fásítás, fasor kialakítása, a pótlásra előírt faj kiválasztása során az 5. sz. melléklet szerinti tájban honos fafajokat kell alkalmazni, a 6. mellékletben felsorolt fafajok kizárásával.
- (3) A közterületi kocsibehajtók számára kiépítésre kerülő vízátereszek min. 40 cm belső átmérővel alakítandók ki.
- (4) A közművezetékek telepítésénél, az elrendezés tervezésénél az utak fásítását is figyelembe kell venni.
- (5) Közterületen elhelyezett, a parkolás, megállás megakadályozására szolgáló kő-, illetve szikladarab, növényvel beültetett vagy betonnal kiöntött autógumi, vagy a közlekedést bármilyen módon akadályozó természetes vagy mesterséges anyagú, terepből kiálló tárgy elhelyezése tilos.
- (6) Új közterületi járdák építésénél vagy járda felújításánál a csatlakozó felületek szintkülönbség nélkül, kapubehajtóban, kereszteződésben akadálymentes kialakítással építendő ki.

⁴ **Piros szöveg: törölhető/módosítható előírások**

11.5 Zöldterület (közpark) kialakításának követelményei

- 20. § (1) Közpark területének legalább 80%-át növényzettel fedetten kell kialakítani, vagy fenntartani.**
- (2) Fásítás min. 12/14-es törzskörméretű előnevelt fafajjal történhet.
 - (3) Burkolatépítés, felújítás elsősorban kiselemes térburkolattal történhet.
 - (4) Parképítés szaktervező által készített zöldterületi terv alapján lehetséges.
 - (5) **A területen agresszív pollentermelő növényfajok telepítése tilos.**

12. Üdülőterületre vonatkozó területi építészeti követelmények

12.1 A kerítés kialakításának követelményei

- 21. § (1) Az övezetben csak áttört kerítések építhetők, max. 1,5 m magasságban. A kerítéshez max. 0,3 m magas lábazat építhető, mely beszámítandó a maximális építhető kerítés magasságba.**
- (2) Az ingatlanok kerítéseinek színezésére rikító színek (pl.: lila, neon színek stb.) használata településképvédelmi szempontból nem megengedett.

13. Fűzes-Ősláp területre vonatkozó területi építészeti követelmények

13.1 A zöldfelületek kialakításának követelményei

- 22. § (1) Természeti jelentősége folytán a 0165/9 hrsz-ú Fűzes-Ősláp övezete helyi természeti védettséggel bír.**
- (2) Zöldfelület kialakításánál meg kell őrizni Nagybaracska természetes növénytársulásait, a táj hagyományos morfológiáját.

14. Településképi szempontból meghatározó külterületre vonatkozó területi építészeti követelmények

14.1 A zöldfelületek kialakításának követelményei

- 23. § (1) A településképi szempontból meghatározó területeken a telepítendő növényfajok kiválasztásakor a tájban honos, a termőhelyi adottságoknak megfelelő növényfajokat kell telepíteni olyan fajok kiválasztásával, amelyek megfelelnek a termőhelyi feltételeknek, összhangban vannak az adott területnek és környezetének funkcióival.**
- (2) **Külterületi utak mentén legalább egyoldali, átlagosan 10 méter tőtávolságot meg nem haladó őshonos fajokból álló fasor telepítendő.**
 - (3) Különleges mezőgazdasági üzemi terület, valamint az 51-es út ÉNY-i szélén lévő gazdasági terület valamennyi telekhatárának belső oldala mentén legalább 10,0 m szélességben többszintes, gyep, cserje és lombkorona szinten is zárt növényállományú védőzöld telepítendő, a település a biológiai aktivitás értékének megőrzéséhez, javításához. Az övezetben jelölt védőzöldet a terület tulajdonosának kell kialakítani és karbantartani beültetési kötelezettség alapján.
 - (4) A településképi szempontból meghatározó területeken az e rendelet 6. melléklete szerinti „Növénytiltó listák”-ban szereplő növényfajok nem alkalmazhatók.

15. Településképi szempontból meghatározó területekre vonatkozó egyedi építészeti követelmények

15.1 Településképi szempontból meghatározó Falusias és Üdülő terület

24. § (1) A településkép védelme érdekében új lakóépületek telepítésénél a meglévő beépítéshez és építészeti kialakításhoz kell illeszkedni.
- (2) Tetőidom és hajlásszög: magastető 35-42 fok hajlásszöggel.
 - (3) Tetőhéjalás: elsősorban égetett agyagcserép, vagy a felületében és színében ahhoz hasonló egyéb tetőfedő anyag.
 - (4) Homlokzatszínezés: homlokzatokon a településen hagyományos színezést kell alkalmazni.
 - (5) A tetőhéjazat cseréje esetén, egy tetőfelületen többféle anyagú, színű tetőhéjazat - kivéve a gyárilag színárnyalatossá kivitelűt - nem helyezhető el.
 - (6) A homlokzat felújításnak a közterületről látható épülethomlokzat egészére ki kell terjednie.
 - (7) Oldalhatáron álló beépítési mód esetében az épületek az oldalhatáron sorosan bővíthetők, az épületek keresztirányú bővítése kizárólag az utcavonaltól mért 5,0 méteres távolságban és azon túl lehetséges.
 - (8) Előkert nélküli telken elhelyezésre kerülő utcafronti épületek közterület felé néző homlokzatán a közterületre kivezető ereszcatorna nem helyezhető el, kivéve a homlokzati falba beépítve, illetve takartan vagy a terepszint alatt az utcai vízvezeték hálózatba elvezetve helyezhető el.
 - (9) A közúti közlekedéssel kapcsolatos várakozóhelyek a település teljes területén egységes kialakításúak legyenek.
 - (10) Közterületi burkolat bontása akkor végezhető, amennyiben a helyreállítás a burkolatszéltől számított legalább 1,5 m távolságig történik meg, kivéve kiselemes burkolat esetén; kiselemes burkolatbontás esetén a javítást az eredetivel megegyező színű, formájú és méretű kiselemes burkolattal lehet elvégezni.

15.2 Településképi szempontból meghatározó külterület

25. § (1) A területen elhelyezhető létesítmények, építmények harmonikusan illeszkedjenek a környezetbe, kiegészítve, eltüntetve a hiányosságokat, a környezetüket nem változtathatják meg.
- (2) Gazdasági rendeltetésű erdőterületen:
 - a) Az épületek a térség építési hagyományainak megfelelően egyszerű tömegű, 30-45° hajlásszögű, szimmetrikus nyeregtetővel fedett kialakításúak lehetnek.
 - b) Gazdasági épület kialakításának feltételei:
 - ba) az épület földszintes legyen,
 - bb) legnagyobb építménymagasság 7,0 m.
 - (3) Védő erdőben építmény nem helyezhető el.
 - (4) Turisztikai erdő övezetében:
 - a) A technológiai szempontból szükséges építmények (kilátó, magasles) esetében a legnagyobb építménymagasság mértéke 12 m lehet.
 - b) Az épületek a térség építési hagyományainak megfelelően egyszerű tömegű, 30-45° hajlásszögű, szimmetrikus nyeregtetővel fedett kialakításúak lehetnek.
 - (5) Mezőgazdasági területeken az építménymagasság mértéke a technológiai szempontból szükséges építmények (kémény, siló) esetében legfeljebb 12 m lehet.
 - (6) Tájképvédelmi területen új épület építése a tájba illesztés fokozott figyelembe vételével történhet, a kialakult tájhasználat, telekstruktúra, a hagyományos beépítési módok megőrzése mellett.
 - (7) A táj jellegzetes arculatát kedvezőtlenül megváltoztató tevékenység nem folytatható.

- (8) Tájképvédelmi terület övezetében tájszerkezetbe illeszkedő módon, a tájra jellemző hagyományos beépítési jellemzőkkel és anyaghasználattal valósulhat meg az építés.
- (9) Tájképvédelmi területen közművezetéseket és járulékos közműépítményeket tájba illesztett módon, a természetvédelmi célok megvalósulását nem akadályozó műszaki megoldások alkalmazásával kell elhelyezni.
- (10) Tájvédelmi szempontból a legfontosabb, hogy a község jellegzetes táji adottsága változatlan formában fennmaradhasson.

16. Helyi védelem alá helyezett értékekre vonatkozó előírások

- 26.§** (1) A település jellegzetes építészeti és településképi karakterének megőrzése érdekében a 2. sz. mellékletben felsorolt építmények helyi egyedi védelemben részesülnek.
- (2) A helyi védelem alatt álló épületeknél, építményeknél építési munkák a következő szabályok betartásával végezhetők:
- a) A fő tömeg és tetőforma, külső homlokzat, alkalmazott anyagok (téglafalazat, fafödém, cserépfedés, simított vakolat, meszelés), azok színe és felülete, a tagozatok, a nyílásrendek és osztások megtartandók.
 - b) Az épületek bővítése hátsókert felé és oldalszárnnyal az eredeti állapot jellegének (tömeg és arányok) megváltoztatása nélkül lehetséges, a régi épülettel összhangot kell biztosítani (meglévő épületnél nagyobb tömeg nem alakítható, védett homlokzati elemek és a telken védett további épületek nem takarhatók el).
 - c) A helyi védelem alatt álló épület felújítása, bővítése, átalakítása esetén a nyílászárók, illetve a tetőhéjalás anyagaként csak természetes anyagok használhatók (cserép, fa).
 - d) A közterületre néző homlokzat elkerülhetetlen átépítése során a nyílászárók eredeti arányait, a párkányok, ablakkeretek és a homlokzat egyéb díszítőelemeinek jellegét meg kell őrizni, vagy - korunk építészetének eszközeivel - vissza kell idézni;
 - e) Az épület jellegéhez szorosan hozzátartozó építmények (pl. kerítés, kapu, szegletkő, rács, stb.) lehetőség szerint eredeti megőrzendők.
 - f) Közterületre néző homlokzatra nem helyezhető ki gázkészülék égéstermék kivezetése, parabola antenna, illetve klímaberendezés.
 - g) A helyi védelem alatt álló épületen cégér, cégtábla csak az épület architektúrájához, formavilágához illeszkedő módon és igényes kivitelben helyezhető el.
 - h) A helyi védelem alatt álló épület homlokzatán hirdető-berendezés nem helyezhető el.
- (3) Helyi védelem alatt álló keresztek felújítása során az eredeti anyaghasználatot és formai elemeket kell követni.

- 27. §** (1) Egész épület, vagy szerkezeti elemek bontása csak a teljes műszaki és erkölcsi avulás esetén engedélyezhető.
- (2) Helyi védett épület bontására csak a védettség a 8.§ (4) bekezdés szerinti megszüntetését követően kerülhet sor.

17. Egyéb műszaki berendezésekre vonatkozó településképi követelmények

- 28. §** (1) Egyéb műszaki berendezésekkel szembeni elvárások a településképi szempontból meghatározó területeken:
- a) A tervezett lakóépületek és intézmények homlokzatára szerelt gépészeti kapcsolószekrények

és a dobozok helyét és a színét, az épület stílusához, a homlokzat színéhez igazodva lehet kiválasztani. A berendezések a közmű üzemeltetők előírásainak figyelembe vételével az épületek alárendelt homlokzatára szerelhetők, illetve építhetők a kerítésbe.

- b) Égéstermék elvezetésére utcai homlokzaton szerelt kémény (a tetősíkból kiállók kivételével) a homlokzat vagy tetőhéjazat színéhez illeszkedően alakítható ki.
- c) Klímaberendezés kültéri egysége, valamint parabola-antenna lakóterületen lévő utcai homlokzaton, tetőfelületen, valamint szomszédos, beépíthető ingatlanra néző tetőfelületen nem helyezhető el kivéve műszaki szükségszerűség.
- d) Elektronikus hírközlési építmények és berendezései (antennák, antennatartó szerkezetek, stb.), közüzemi szolgáltatások mérő órái, nyomásszabályozó, valamint egyéb gépészeti berendezés az épületek közterület felé néző homlokzatán nem helyezhető el.
- e) Távközlési, adatátviteli berendezés kültéri egysége, hír- és adattovábbító berendezés az épület közterületről látható homlokzatán és tetőfelületén nem helyezhető el, kivéve műszaki szükségszerűség.

18. Felszíni energiaellátási és vezetékes elektronikus hírközlési sajátos építmények elhelyezésére vonatkozó közös szabályok

- 29. § (1)** A településképi szempontból meghatározó területen a felszíni energiaellátási és vezetékes elektronikus hírközlési sajátos építmények a településképi és tájképvédelmi szempontok figyelembe vétele mellett helyezhetők el.
- (2) Újonnan kialakításra kerülő lakóterületen villamos energia hálózat vezetékei léghézával is, új vagy korszerűsítésre kerülő hírközlési hálózat földkábelvel létesíthető.
 - (3) Belterületen, valamint külterület beépítésre szánt területén, ahol a villamos-energia ellátás hálózatai föld feletti vezetésűek, új villamos-energia elosztási, közvilágítási vezetékeket és az elektronikus hírközlési hálózatokat a meglévő oszlopsorra, illetve közös tartóoszlopra kell feszíteni. Közös oszlopsorra való telepítés bármilyen akadályoztatása esetén az építendő hálózatot földalatti elhelyezéssel lehet csak kivitelezni.
 - (4) Közterületen lámpákkal káprázást, vakítást, ártó fényhatást okozni nem szabad, ingatlan használatát korlátozni tilos.
 - (5) A fényszennyezés elkerülésének érdekében a kültéri világítás a tényleges használat idejéhez igazítandó, illetve 22 óra, vagy éjfél után közvilágítás fénye csökkenthető. A nem közcélú világítást teljesen ki kell kapcsolni, ha nincs arra közvetlen szükség.
 - (6) Jelentősebb energiaigény növekedés esetén a tervezett transzformátorok helyét a beépítéssel összehangoltan a környezetbe illesztve kell kijelölni.
 - (7) A gázhálózat rekonstrukcióra kerülő területeken felújítás idején meg kell vizsgálni a földfeletti telepítésű, közterületen elhelyezett gáz-nyomásszabályozóknak az érintett terület környezetének rendezése érdekében térszín alatti berendezésekre történő cseréjét.
 - (8) Közművezeték, járulékos közműlétesítmények elhelyezésénél az esztétikai követelmények betartására is figyelemmel kell lenni.
 - (9) Útépítésnél, útrekonstrukciónál a tervezett közművek egyidejű kiépítéséről, illetve a meglévő közművek szükséges egyidejű rekonstrukciójáról gondoskodni kell.
 - (10) A csapadékvíz-, ill. szennyvíz-elvezetés, tárolás módjának és kezelésének építményei, műtárgyai a közterületet sem műszakilag, sem településképvédelmi szempontból nem zavaró módon alakítandók ki.

19. Vezeték nélküli elektronikus hírközlési sajátos építmények elhelyezésére vonatkozó szabályok

30. § A település területén a vezeték nélküli hírközlés sajátos építményeinek, műtárgyainak elhelyezésére nem alkalmas területek az alábbiak:

- belterület,
- mezőgazdasági területen, gyepterületen belül,
- táj- és természetvédelmi terület,
- korlátozott használatú mezőgazdasági területek.

31. § (1) Meglevő vagy tervezett lakóterületet 200 m-en belül megközelítő mobil rádiótelefon bázisállomást, antennatornyot és elektrotechnikai berendezéseket tartalmazó konténert elhelyezni nem lehet.

(2) A település területén a vezeték nélküli hírközlés sajátos építményeinek, műtárgyainak elhelyezésére alkalmas területek – a környezetbe illesztés feltételeivel – az alábbiak:

- a meglévő antennatartó-szerkezet igénybevételével,
- egyéb, védelem alatt nem álló mezőgazdasági terület.

(3) A község területén üzemelő mobiltelefon tornyok adatait a 7. számú melléklet tartalmazza.

20. Reklámra, reklámhordozóra, cég- és címtáblára vonatkozó általános településképi követelmények

32. § (1) A település területén csak a környezet arculatához illeszkedő, esztétikus hirdető-berendezés, egyéb reklámhordozó, tájékoztató (információs) rendszer egységes koncepció alapján helyezhető el, az e rendelet szerinti Településképi bejelentési eljárás lefolytatását követően.

(2) Az épületre, építményre szerelt reklám-, cég-, címtábla vagy fényreklám, hirdetési vagy reklámcélú építmény, kirakatszekrény tartó-, illetve hordozó felületeit úgy kell kialakítani, hogy azok méretei, arányai, alkalmazott anyagai és színezése illeszkedjen az adott épület, építmény építészeti karakteréhez.

(3) Az elhasználadott, felújítandó, aktualitását veszített reklámhordozót, reklámtartóberendezést, hirdető-berendezést, tájékoztató (információs) rendszert, cég-, címtáblát, cégért a tulajdonosnak 30 napon belül el kell távolítania. Felújítást követően az új településképi előírások szerint helyezhetők el.

33. § Helyi népszavazás, rendezvény, vagy a település szempontjából jelentős eseményről való tájékoztatás érdekében az esemény napját megelőző 3 naptári hét időszakban az eseményre vonatkozó tájékoztató reklámhordozó, reklám, molinó, transzparens, hirdetmény a közterületen, illetve magánterületen elhelyezhetők.

21. Cég- és címtáblára vonatkozó településképi követelmények

34. § (1) Épületek homlokzataira kerülő cég- és címtábla, információs vagy más célú berendezés épületdíszítő tagozatot nem takarhat el.

(2) Az épületeken elhelyezhető cégek szerkezeteinek, felülete rikító színű, káprázást okozó, illetve fényvisszaverő kialakítású nem lehet, az összképben zavaró hatás nem engedhető meg.

- (3) Táblaszerűen kialakított cégér felülete nem haladhatja meg az 1,0 m²-t. Műemléki környezetben, műemléképületen, helyi értékvédelmi területen táblaszerűen kialakított cégér legnagyobb magassági vagy szélességi mérete nem haladhatja meg a 0,5 m-t és összfelülete nem lehet 1,0 m²-nél nagyobb.

22. Reklámra, reklámhordozóra vonatkozó településképi követelmények

- 35. §** (1) A0-ás (841x1189 mm), illetve ezt meghaladó ívméretű óriásreklám a település közigazgatási területén nem helyezhető el.
- (2) A település közigazgatási területén reklámhordozó és reklám – a településképvédelméről szóló törvényben meghatározott kivétellel – az alábbi fokozott védelem alatt álló területeken, közterületen és magánterületen sem helyezhető el:
- a) helyi jelentőségű védett érték területén;
 - b) műemlékek és műemléki környezet területén;
 - c) NATURA 2000 területen, nemzeti park területén, tájvédelmi körzet területén, országos jelentőségű természetvédelmi területen, fokozottan védett természetvédelmi területen, országos ökológiai hálózat magterületén és ökológiai folyosó területén;
 - d) tájképvédelmi területén, egyedi tájérték területén;
 - e) régészeti érdekű területen és a régészeti lelőhely területén;
 - f) helyi jelentőségű természetvédelmi területen és védett természeti érték területén.

23. Információs vagy más célú berendezések elhelyezésére vonatkozó településképi követelmények

- 36.§** (1) Legfeljebb 1,0 x 1,5 m felületű, önkormányzat által kifüggesztett hirdetéseket, információkat tartalmazó hirdető vitrin közterületen elhelyezhető.
- (2) Közvilágítási oszlopokon, oszloponként 1 db, maximum A1-es ívméretű, (840x597mm), nem világító kialakítású információs berendezés elhelyezhető.
- (3) Az épületeken, közterületeken és közterületről látható magánterületeken elhelyezhető hirdetések, cégérek elhelyezésével szembeni elvárások:
- a) Mérete a közterületről látható magánterületen az 1,0 m²-es nagyságot nem haladhatja meg.
 - b) Hirdetési- és más célú berendezést – a saját célú cégér, cégtábla, cégfelirat kivételével – elhelyezni nem lehet.
 - c) Cégéreket, cégtáblákat és cégfeliratokat úgy kell az épületek homlokzatain elhelyezni, hogy azok illeszkedjenek a homlokzatok meglévő vagy tervezett vízszintes és függőleges tagolásához, a nyílászárók kiosztásához, azok ritmusához úgy, hogy együttesen összhangban legyenek az épület építészeti részletképzésével, színezésével, építészeti hangsúlyaival.
 - d) Az épületeken elhelyezhető cégérek, cégtáblák és cégfeliratok szerkezeteinek felülete rikító színű, káprázást okozó, illetve fényvisszaverő kialakítású nem lehet, az összképben zavaró hatás nem engedhető meg.
 - e) Épülethomlokzaton, kerítésen 1,0 m²-t meg nem haladó cég-, címtábla, ill. kulturális rendezvényt (művelődési ház, mozi stb.) hirdető plakát, és arra engedélyezett reklámhordozó felület, gépjármű- és gyalogos forgalmat nem zavaró elhelyezéssel és mérettel helyezhető.
 - f) Kizárólag az üzlet nyitvatartási ideje alatt üzlethelyiségenként legfeljebb egy db, álló, A1-es méretű, kétoldalas vagy fordított „V” alakú mobiltábla helyezhető el a

közterületen, mely az üzlet kirakatától maximum 1,5 méterre állhat, a gyalogosforgalmat nem akadályozó módon.

V. Fejezet

A településkép-védelmi tájékoztatás és szakmai konzultáció

24. Szakmai konzultáció tartásának kötelező esetei

37. § (1) Az építtetőnek vagy meghatalmazottjának az építés megkezdése előtt szakmai konzultációt kell kérni, ha:
- Ha a tervezett építési tevékenység a lakóépület egyszerű bejelentéséről szóló 155/2016. (VI.13.) Kormányrendelet hatálya alá tartozó, ún. „egyszerű bejelentéshez kötött építési tevékenység” alapján történő új lakóépület építése, illetve meglévő épület bővítése történik.
 - A telken belül olyan támfal megbontására, elbontására kerülne sor, ami a szomszéd telekre, az azon elhelyezkedő épületekre is hatással lehet.
 - Lakóépület magastetőtől (25-45°) eltérő tetőkialakítása esetén.
 - Fennmaradási engedélyezési eljárásokhoz készített építészeti-műszaki tervekkel kapcsolatban,
 - közterületen vízáteresz építése, átépítése
 - új elektronikus hírközlési építmény elhelyezése esetén:
 - műtárgynak minősülő antenna szerkezetnél, ha annak bármelyirányú mérete a bruttó 6 m-t meghaladja,
 - antennatartó szerkezet méretétől függetlenül a szerkezetre antenna felszerelésénél, ha az antenna bármelyirányú mérete a 4,0 m-t meghaladja.
- (2) Az önkormányzat kötelező szakmai konzultáción való részvételre szólítja fel a tulajdonost, abban az esetben, ha:
- a település területén, a tulajdonos telkén súlyosan településképet romboló tevékenység történt,
 - az elhasználódott, felújítandó, aktualitását veszített hirdető-berendezést, egyéb reklámhordozót, tájékoztató (információs) rendszert, cég-, címtáblát, cégért a tulajdonosnak 30 napon belül nem távolította el.
- (3) A szakmai konzultációról emlékeztető készül, melyben foglaltakat az építés során be kell tartani.
- (4) E rendeletben meghatározottak szerint az eseti eltérések főépítész konzultációt követően lehetségesek.

25. A településkép-védelmi tájékoztatás és szakmai konzultáció véleményezésének szempontjai

38. § (1) A településkép-védelmi tájékoztatás és szakmai konzultáció lefolytatása során vizsgálni szükséges, hogy a konzultációra benyújtott építészeti-műszaki tervdokumentáció tartalma megfelel-e a helyi építési szabályzatban és a településképi rendeletben foglalt előírásoknak.
- (2) A telepítéssel kapcsolatban vizsgálni kell, hogy a beépítés módja megfelel-e a környezetbe illeszkedés követelményének.
- (3) Építmény, épületrész megjelenésével kialakításával kapcsolatban különösen vizsgálni kell, hogy:
- azok építészeti megoldásai megfelelően illeszkednek-e az épített környezethez,
 - teljesíti-e a helyi védettséggű területek, épületek, építmények esetében az értékvédelemmel kapcsolatos előírásokat és elvárásokat,
 - a külső megjelenés megfelel-e az e rendelet előírásainak

- d) a homlokzat tagolása, a nyílászárók kiosztása összhangban van-e az épület rendeltetésével és használatának sajátosságaival,
- e) összhangban van-e az épület rendeltetésével és használatának sajátosságaival,
- f) a tető hajlásszögének kialakítása és a tetőfelépítmények megfelelően illeszkednek-e a környezet adottságaihoz, illetve megfelel-e a településképi rendeletben előírtaknak,
- g) a homlokzat színezése utcaképi szempontból megfelelő-e,
- h) a gépészeti berendezések és azok tartozékainak településképi megjelenése megfelelő-e,
- i) meglévő építmény bővítése esetén a homlokzatot is érintő felújítás, átalakítás, emeletráépítés illeszkedik-e az adott épület struktúrájához, valamint a meglévő utcaképbe
- j) megfelelően veszi-e figyelembe a közterület adottságait és esetleges berendezéseit, burkolatát, műtárgyait, valamint növényzetét.

VI. Fejezet

A településképi véleményezési eljárás

26. A településképi véleményezési eljárás alkalmazási köre

369 § Településképi véleményezési eljárást (a továbbiakban: véleményezési eljárás) kell lefolytatni az alábbi esetekben:

- a) új építmény építési engedélyezési eljárásakor,
- b) meglévő építmény bővítésére, valamint a településképet érintő átalakítására irányuló építési, fennmaradási engedélyezési eljárást megelőzően, amelynél a településrendezési és építészeti-műszaki tervtanácsokról szóló kormányrendelet szerinti területi építészeti-műszaki tervtanácsnak nincs hatásköre, és amennyiben összevont telepítési eljárást, ezen belül telepítési hatásvizsgálati szakaszt nem kezdeményezett az építtető.

40. § A polgármester a véleményét a 39. § felsorolt esetekben az önkormányzati főépítész szakmai álláspontjára alapítja.

27. A településképi véleményezés szempontjai

41. § (1) A településképi véleményezési eljárás lefolytatása és az építészeti-műszaki dokumentáció értékelése során a településképből harmonikusan megjelenő, településképet nem zavaró, az épített és természeti környezethez illeszkedő és annak előnyösebb megjelenését segítő megoldási szempontokat kell érvényesíteni.

(2) A településképi véleményezési eljárás a Kormányrendeletben foglaltak szerint kerül lefolytatásra.

28. A településképi véleményezési eljárás szabályai

42. § (1) A településképi véleményezési eljárás lefolytatási iránti kérelmet az e rendelet 8. mellékletében foglalt mintának megfelelően kell benyújtani.

(2) A településképi vélemény kialakításánál a Kormányrendeletben meghatározott szempontokat és e rendelet előírásait kell figyelembe venni.

VII. Fejezet

A településképi bejelentési eljárás

29. A településképi bejelentési eljárás alkalmazási köre

43. § A Településképi bejelentési eljárást a polgármester folytatja le, az önkormányzati főépítész szakmai álláspontjára alapítva.
44. § Településképi bejelentési eljárást a Kormányrendeletben foglaltak megfelelően, valamint meglévő építmények rendeltetésének - részleges vagy teljes - megváltoztatása esetén kell lefolytatni, amennyiben a meglévő lakórendeltetés megváltoztatása történik, illetve lakórendeltetésre történő változás kerül kialakításra.
45. § Településképi bejelentési eljárást kell lefolytatni a településképi védelméről szóló törvény reklámok közzétételével kapcsolatos rendelkezéseinek végrehajtásáról szóló 104/2017. (IV.28.) kormányrendeletben szereplő általános településképi követelmények tekintetében a reklámok és reklámhordozók elhelyezésénél.

30. A településképi bejelentési eljárás véleményezésének szempontjai

46. § (1) A településképi bejelentési eljárás lefolytatása és az építészeti-műszaki dokumentáció értékelése során a településképi harmonikus megjelenő, településképi nem zavaró, az épített és természeti környezethez illeszkedő és annak előnyösebb megjelenését segítő megoldási szempontokat kell érvényesíteni.
- (2) A településképi bejelentési eljárás lefolytatása során vizsgálni szükséges, hogy a véleményezésre benyújtott építészeti-műszaki tervdokumentáció tartalma:
- a) megfelel-e a helyi építési szabályzatban és a településképi rendeletben foglalt előírásoknak,
 - b) kidolgozása a szakmai tájékoztatás szerint történt-e,
 - c) a b) pont szerinti előírásoktól eltérő megoldás azokkal egyenértékű vagy kedvezőbb beépítést, illetve településképi megjelenést eredményez-e.
- (3) Az építmény, épületrész megjelenésével kialakításával kapcsolatban vizsgálni kell, hogy:
- a) azok építészeti megoldásai megfelelően illeszkednek-e az épített környezethez,
 - b) a külső megjelenés megfelel-e az e rendelet előírásainak
 - c) összhangban van-e az épület rendeltetésével és használatának sajátosságaival,
 - d) megfelelően veszi-e figyelembe a közterület adottságait és esetleges berendezéseit, burkolatát, műtárgyait, valamint növényzetét.
- (4) A polgármester a tervezett építési tevékenységet a bejelentést követő 15 napon belül hatósági határozatban, a Kormányrendeletben megfogalmazott követelmények teljesülésétől függően a Kormányrendeletben foglaltak szerint tudomásul veszi vagy megtiltja.

31. A településképi bejelentési eljárás részletes szabályai

47. § (1) Az ügyfél a polgármesternél kezdeményezi a településképi eljárást, – papíralapú – bejelentés formájában.
- (2) Az eljárás megindításához szükséges bejelentőlapot a 9. melléklet tartalmazza.

- (3) A településképi bejelentési eljárás díj- és illetékmentes.⁵

VIII. Fejezet A településképi kötelezés

32. A településképi követelmények megszegésének esetei

- 48. §** Településképi követelmény megszegésének minősül az e rendelet előírásainak nem megfelelő építés, az előírásoktól eltérő szín és anyaghasználat, formai kialakítás, valamint a 37-47. §-ban felsorolt településképi-érvényesítő eszközök szerinti kötelezettség:
- a) elmulasztása,
 - b) alapján lefolytatott eljárásban hozott döntéstől eltérő végrehajtása,
 - c) alapján lefolytatott eljárásban hozott döntés végre nem hajtása.

33. A településképi kötelezési eljárás szabályai, a településképi bírság

- 49. §** (1) Az önkormányzat polgármestere a Kormányrendelet szerinti kötelezési eljárást folytat le és szükség esetén kötelezést (az építmény, építményrész felújítására, átalakítására vagy elbontására) bocsát ki.
- (2) Az önkormányzat képviselő-testülete a településképi rendeletben az (1) bekezdés szerinti településképi követelmények megszegése vagy végre nem hajtása esetén az ingatlan tulajdonosával szemben 10.000 forinttól 1.000.000 forintig terjedő településképi bírság kiszabását rendelheti el.
- (3) A településképi bírság kiszabásánál az alábbi szempontokat kell mérlegelni:
- a) a jogsértéssel okozott hátrányt, ideértve a hátrány megelőzésével, elhárításával, helyreállításával kapcsolatban felmerült költségeket, illetve a jogsértéssel elért előny mértékét,
 - b) a jogsértéssel okozott hátrány visszafordíthatóságát,
 - c) a jogsértéssel érintettek körének nagyságát,
 - d) a jogsértő állapot időtartamát,
 - e) a jogsértő magatartás ismétlődését és gyakoriságát,
 - f) a jogsértést elkövető eljárást segítő, együttműködő magatartását, valamint
 - g) a jogsértést elkövető gazdasági súlyát.
- (4) A bírság ismételten is kiszabható, a településképi követelmények teljesítéséig.

34. A településképi bírság kiszabásának és behajtásának módja

- 50. §** (1) A településképi bírságot határozatban kell kiszabni, és tértivevényes levél útján kell kézbesíteni a bírsággal sújtott érintettnek.
- (2) A településképi bírság megfizetésének módja közvetlenül az Önkormányzat erre a célra szolgáló bankszámlájára történő befizetéssel.

⁵ A zöld összegek módosíthatók

- (3) A (2) bekezdésben szereplő megfizetési mód elmaradása esetén – a 2011. évi CXCV. törvény 42.§ (3) bekezdése értelmében – a meg nem fizetett bírság köztartozásnak minősül, és adók módjára kell behajtani.

IX. Fejezet
Záró rendelkezések

35. Hatályba léptető rendelkezések

51. § E rendelet a kihirdetést követő 15. napon lép hatályba.

36. Hatályon kívül helyező rendelkezések

52. § Hatályát veszti Nagybaracska Község Önkormányzata Képviselő-testületének ... szülő ... számú Önkormányzati rendelete.

53. § Hatályát veszti Nagybaracska Község Önkormányzata Képviselő-testületének Helyi Építési Szabályzatáról szóló 19/2013. (XII.30.) számú Önkormányzati rendeletének alábbi rendelkezései:

Nagybaracska, 2017.

.....
Bögi István András
polgármester

.....
Dr. Horváth Katalin
jegyző

MELLÉKLETEK

1. melléklet

A településkép, tájkép - meghatározó területeinek lehatárolása:

Nagybaracska Község teljes közigazgatási területének településképet meghatározó területei:

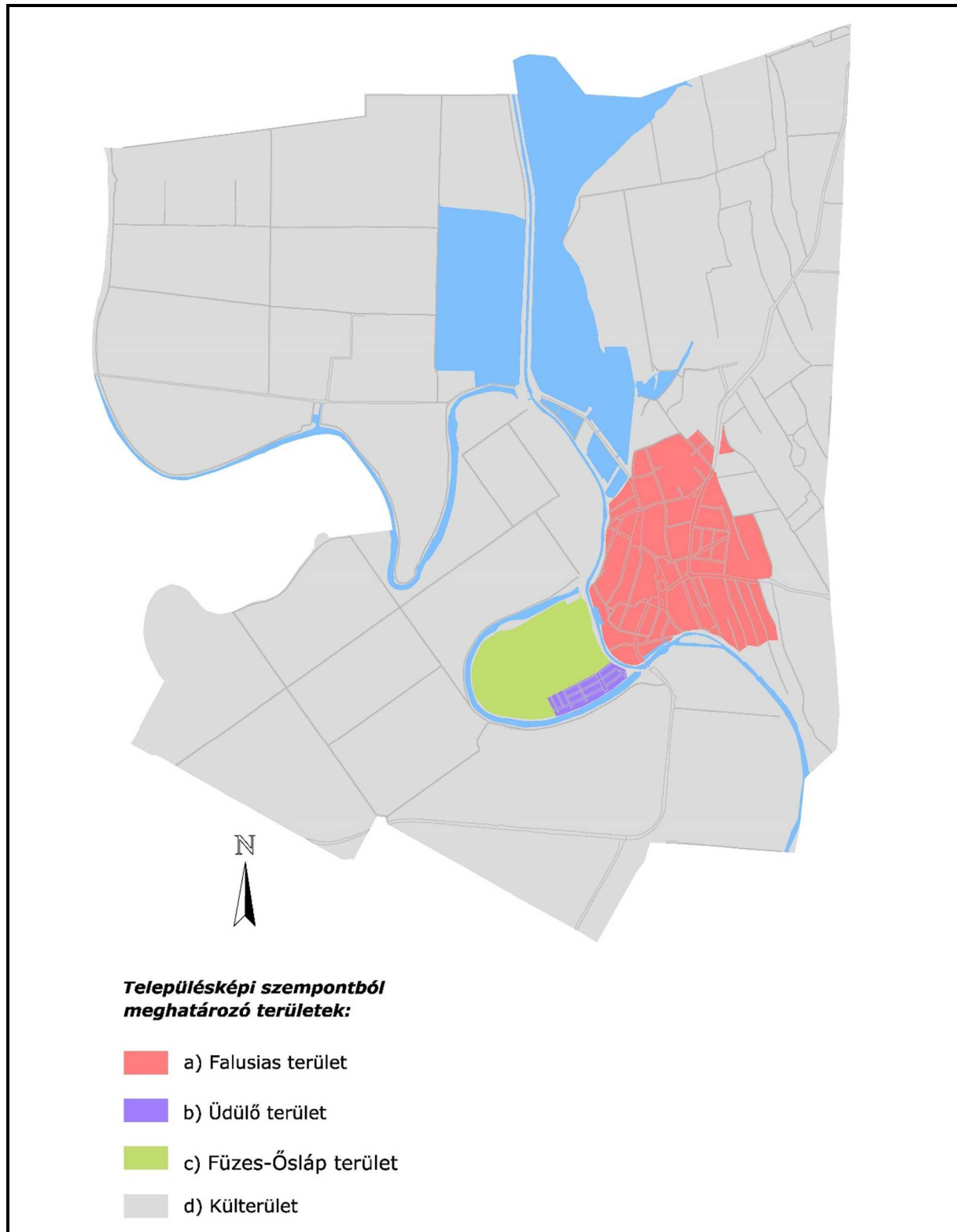

2. melléklet

Helyi védett épületek, építmények listája:

Ssz.	Védendő érték	Hrsz
1.	I. Világháborús emlékmű	759
2.	II. Világháborús emlékmű	759
3.	Nepomuki Szent János szobor	759
4.	Szent Rókus szobor	758
5.	Szenháromság szobor	759
6.	Köztársasági emlékmű	406
7.	Köztársaság u. 9.-legöregebb lakóház (vlt kamarai kincstárépület)	415/1
8.	Régi Iskola épülete - Szabadság tér 14-16.	488
9.	Maros u. 88. – nádtetős ház	308

3. melléklet

Természetvédelem alatt álló területek

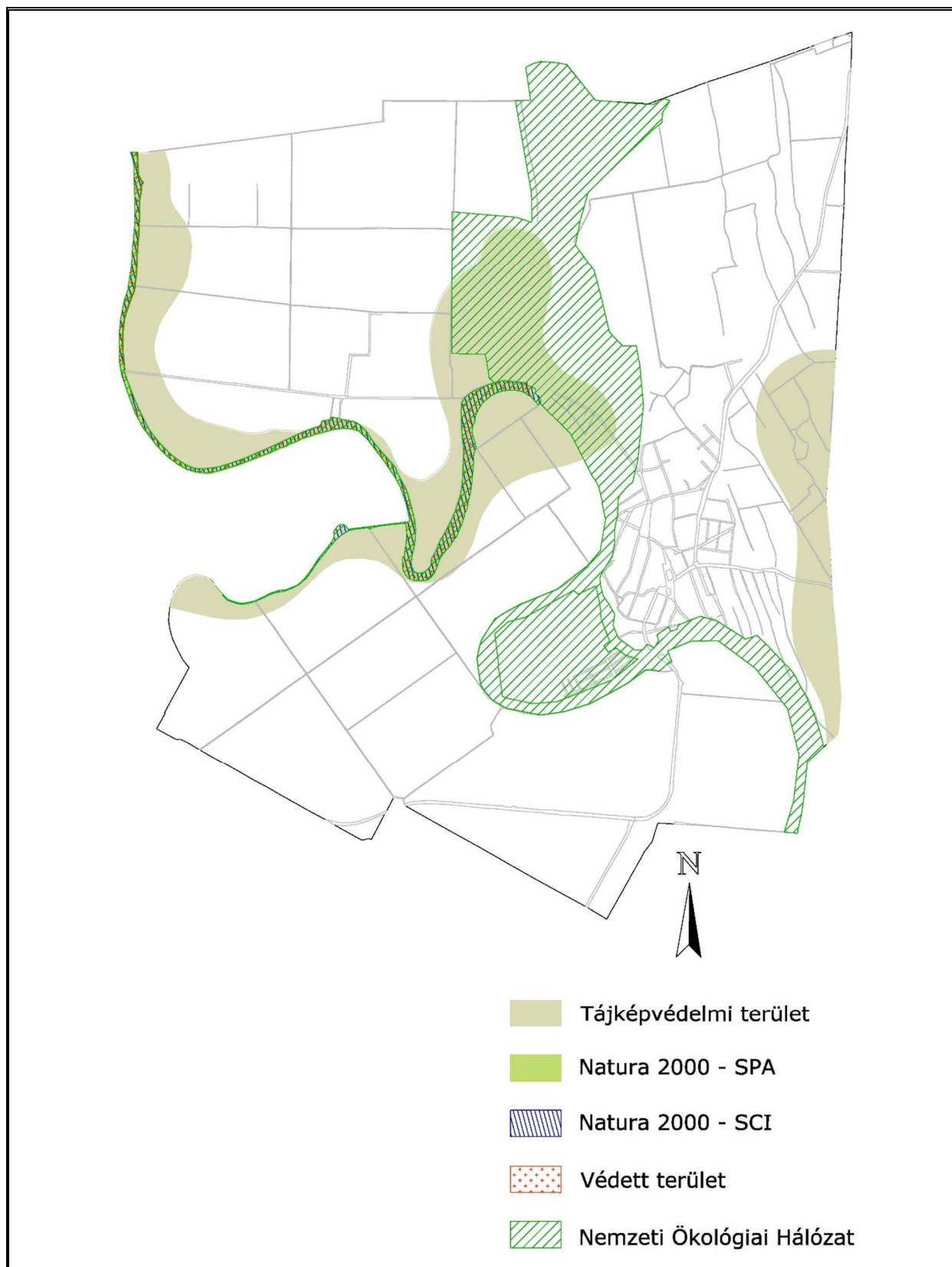

4. melléklet

Növénytelepítésre vonatkozó előírások

1. Beépítésre szánt területen a telekhatárok és a növények között legalább a következő ültetési (telepítési) távolságot kell betartani:
 - 1.1 Szőlő, valamint 3,0 m-nél magasabbra nem növény gyümölcs- és egyéb cserje (élősövény) esetében 1,0 m
 - 1.2 3,0 m-nél magasabbra növény gyümölcs- és egyéb cserje, valamint bármilyen fa esetében 2,0 m
2. Beépítésre nem szánt területen a telekhatárok és a növények között legalább a következő ültetési (telepítési) távolságot kell betartani:
 - 2.1 gyümölcsfa-iskolai nevelés alatt álló növény, továbbá szőlő, köszméte (egres), ribiszke-, josta- és málnabokor, valamint 1,0 m-nél magasabbra nem növény dísz- vagy védelmi szerepű cserje (élősövény) esetében 0,8 m
 - 2.2 minden egyéb gyümölcsbokor (pl.ogyoró), továbbá birs, naspolya és birsalanyra oltott körtefa, valamint 3,0 m-nél magasabbra nem növény dísz- vagy védelmi szerepű cserje (élősövény) és – a 2.3 pontban nem szereplő – fa esetében 2,0 m
 - 2.3 kajszi- és cseresznyefa, valamint vadlányra oltott alma- és körtefa esetében 4,0 m
 - 2.4 3,0 m-nél magasabbra növény dísz- vagy védelmi szerepű cserje (élősövény), továbbá dió- és gesztenyefa, valamint 5,0 m-nél magasabbra növény fa esetében 5,0 m
3. Közút területén az építési területük határai és a növények között, a fentiekől eltérően:
 - 3.1 cserjék és 3,0 m-nél magasabbra nem növény fák esetében 1,5 m
 - 3.2 3,0 m-nél magasabbra növény fák esetében 2,5 m
4. Bármilyen 30 cm-nél nagyobb törzsátmérőjű fafaj egyedek kivágása csak a növény rossz egészségi állapota vagy szükségyszerű – más módon és helyen véghez nem vihető – építési munka, ill. életveszélyes állapot megszüntetése érdekében történhet, melyet előzetesen be kell jelenteni a polgármesteri hivatalhoz.
5. Fapótlás szabályai
 - 5.1 A település területén mellmagasságban 15 cm törzsátmérőt elérő vagy meghaladó fa kivágása – a gyümölcsfa kivételével – csak engedéllyel történhet.
 - 5.2 A kivágott fát pótolni kell. A fapótlás meghatározott őshonos, honos fafajokkal lehetséges.
 - 5.3 Fapótlásként annyi előnevelt fát kell ültetni, hogy azok törzsátmérőjének összege a kivágott fák törzsátmérőjének összegét legalább 20%-al meghaladja.
 - 5.4 A törzsátmérőt a terepszinttől számított 1 m magasságban kell mérni és számítani.
 - 5.5 A fapótlási kötelezettséget legalább 3cm törzsátmérőjű fakkal kell teljesíteni.

5. melléklet

Őshonos és honos fafajok

Őshonos fajok:

- ◇ csertölgy (*Quercus cerris*),
- ◇ kocsányos tölgy, (*Quercus robur*),
- ◇ kocsánytalan tölgy (*Quercus petraea*),
- ◇ tatárjuhar (*Acer tatarica*),
- ◇ kőris (*Fraxinus* sp.),
- ◇ szil (*Ulmus* sp.), stb.

Honos fajok:

- ◇ kislevelű hárs (*Tilia cordata*),
- ◇ berkenye (*Sorbus* sp.),
- ◇ gyertyán (*Ostrya carpinifolia*),
- ◇ dió (*Juglans nigra*).

Vízpartra, vízközelbe, inkább ligetes telepítésre:

- ◇ fehér nyár (*Populus alba*),
- ◇ éger (*Alnus* sp.),
- ◇ fűz, stb.

6. melléklet

Növénytiltó listák

a Duna-Dráva Nemzeti Park Igazgatóság adatszolgáltatása alapján

Az idegenhonos inváziós fajok betelepítésének vagy behurcolásának és terjedésének megelőzéséről és kezeléséről szóló az Európai Parlament és a Tanács 1143/2014/EU rendelet, továbbá az Unió számára veszélyt jelentő idegenhonos inváziós fajok 1143/2014/EU európai parlamenti és tanácsi rendelet szerinti jegyzékének elfogadásáról szóló 2016/1141. végrehajtási rendelet, a fás szárú növények védelméről szóló 346/2008. (XII. 30.) Korm. rendelet alapján, figyelembe véve Mihály B. - Botta-Dukát Z.: Biológiai inváziók Magyarországon. Özönnövények I-II. A KvKVM Természetvédelmi Hivatalának 9-10. tanulmányköteteit, a következő növényfajok telepítése nem javasolt:

Magyar név	Tudományos név
fehér akác	Robinia pseudoacacia
mirigyes bálványfa	Ailanthus altissima
keskenylevelű ezüstfa	Elaeagnus angustifolia
zöld juhar	Acer negundo
amerikai kőris	Fraxinus americana
kései meggy	Prunus serotina
kanadai nyár	Populus x canadensis
nyugati ostorfa	Celtis occidentalis
cserjés gyalogakác	Amorpha fruticosa
kisvirágú nebáncsvirág	Impatiens parviflora
bíbor nebáncsvirág	Impatiens grandiflora
japánkeserűfű-fajok	Fallopia spp.
magas aranyvessző	Solidago gigantea
kanadai aranyvessző	Solidago canadensis
közönséges selyemkóró	Solidago canadensis
ürömlevelű parlagfű	Ambrosia artemisiiflora
arany ribiszke	Ribes aureum
adventív szőlőfajok	Vitis-hibridek
vadszőlőfajok	Parthenocissus spp.
süntök	Echinocystis lobata
észak-amerikai őszirózsák	Aster spp.
magas kúpvirág	Rudbeckia laciniata
vadcsicsóka	Helianthus tuberosus s. l.
olasz szerbtövis	Xanthium strumarium subsp. italicum
amerikai karmazsinbogyó/amerikai alkörmös	Phytolacca americana

Magyar név	Tudományos név
kínai karmazsinbogyó/kínai alkörmös	Phytolacca esculenta
japán komló	Humulus japonicus
átoktüske	Cenchrus incertus
nem hazai tündérrózsa fajok	
kanadai átokhínár	Elodea canadensis
aprólevelűátokhínár/vékonylevelű átokhínár	Elodea nuttallii
moszatpáfrányfajok	Azolla mexicana, Azolla filiculoides
borfa/ tengerparti seprúcserje	Baccharis halimifolia
karolinai tündérhínár	Cabomba caroliniana
közönséges vízjácint	Eichhornia crassipes
perzsa medvetalp	Heracleum persicum
kaukázusi medvetalp	Heracleum mantegazzianum
Szosznovszkij-medvetalp	Heracleum sosnowskyi
hévizi gázló	Hydrocotyle ranunculoides
nagy fodros-átokhínár	Lagarosiphon major
nagyvirágú tóalma	Ludwigia grandiflora
sárgavirágú tóalma	Ludwigia peploides
sárga lápbuzogány	Lysichiton americanus
közönséges süllőhínár	Myriophyllum aquaticum
felemáslevelű süllőhínár	Myriophyllum heterophyllum
keserű hamisüröm	Parthenium hysterophorus
ördögfarak keserűfű	Persicaria perfoliata
kudzu nyílgyökér	Pueraria montana
aligátorfű	Alternanthera philoxeroides
óriásrebarbara	Gunnera tinctoria
tollborzfü	Pennisetum setaceum
	Alternanthera philoxeroides

6. melléklet

A község közigazgatási területén belül működő mobiltelefon tornyok:

- 1.** a belterület É-i, középső részén a Zrínyi Miklós utcától É-ra a 102 hrsz-ú ingatlanon a Magyar Telekom Nyrt. tornya, melyen rajta van a PANNON GSM erősítő is.
- 2.** a belterülettől D-re a TSz major területén a 0188/4 hrsz-ú ingatlanon a VODAFONE torony.

NAGYBARACSKA KÖZSÉG POLGÁRMESTERE
NAGYBARACSKA**K É R E L E M****1. Az építtető (tervező) neve, lakcíme:**

(továbbá meg lehet adni elektronikus levélcímet, telefax számot és telefonos elérhetőséget)

2. A kérelemmel érintett ingatlan címe, helyrajzi száma:

3. A tervezett építmények száma és rendeltetése:

4. Az ingatlan adatai:

A telek területe: _____

A telek HÉSz szerinti építési övezeti besorolása: _____

5. Az épület bruttó beépített alapterülete:

6. Az építtető(k) neve, lakcíme (amennyiben a tervező a kérelmező):

7. A kérelem tárgyával összefüggésben korábban keletkezett szakmai vélemények, hatósági döntések (határozatok, végzések) megnevezése, iktatószáma, kelte:

7. A kérelemhez csatolt melléletek:

Építészeti-műszaki tervdokumentáció _____ pld

Építészeti-műszaki tervdokumentáció digitális adathordozón (cd, dvd) _____ db

Egyéb szakhatósági állásfoglalás _____ pld

Egyéb okirat _____

Alulírott építtető (tervező) kérem, hogy a mellékelt tervdokumentáció szerinti építményről településképi véleményt alkotni szíveskedjenek.

Kelt: _____, _____ - év _____ hó _____ nap

aláírás (kérelmező)

NAGYBARACSKA KÖZSÉG POLGÁRMESTERE

NAGYBARACSKA

K É R E L E M

1. Az építtető (tervező) neve, lakcíme:

(továbbá meg lehet adni elektronikus levélcímet, telefax számot és telefonos elérhetőséget)

2. A kérelemmel érintett ingatlan címe, helyrajzi száma:

3. A tervezett építmények száma és rendeltetése:

4. Az ingatlan adatai:

A telek HÉSZ szerinti építési övezeti besorolása: _____

5. Az építtető(k) neve, lakcíme (amennyiben a tervező a kérelmező):

6. A kérelem tárgyával összefüggésben korábban keletkezett szakmai vélemények, hatósági döntések (határozatok, végzések) megnevezése, iktatószáma, kelte:

7. A kérelemhez csatolt melléletek:

Építészeti-műszaki tervdokumentáció _____ pld

Építészeti-műszaki tervdokumentáció digitális adathordozón (cd, dvd) _____ db

Egyéb szakhatósági állásfoglalás _____ pld

Egyéb okirat _____

Alulírott építtető (tervező) kérem, hogy a mellékelt tervdokumentáció szerinti tevékenység településképi bejelentését tudomásul venni szíveskedjenek.

Kelt: _____, _____ - év _____ hó _____ nap

aláírás (kérelmező)